8NTV
Meridiano
PUERTO VALLARTA & BAHÍA DE BANDERAS

TERCERA ÉPOCA
$10

DIRECTOR: MOISÉS MADARIAGA/parameridiano@gmail.com | MIÉRCOLES 25 DE NOVIEMBRE DE 2026 | DIRECTOR EDITORIAL: MILTON COLMENARES



En los ríos Mascota y Ameca

Reabren el Paso del Guayabo tras reconstrucción de vados

La tarifa se mantiene en 15 pesos por vehículo, como una alternativa para evitar el recorrido por la carretera federal 200 o el uso del puente Amado Nervo

MERIDIANO | PUERTO VALLARTA

El Paso del Guayabo, que comunica a Ixtapa, en Puerto Vallarta, con San José del Valle, en Bahía de Banderas, quedó nuevamente abierto a la circulación este martes 24 de noviembre, luego de los trabajos de rehabilitación realizados tras las afectaciones ocasionadas por las lluvias.

PÁGINA 3A

Sesionará cabildo de Vallarta tras dos meses de espera

La prolongada ausencia de sesiones, señalada como un incumplimiento de la normativa, ha profundizado los cuestionamientos sobre la conducción de la administración municipal encabezada por Luis Munguía



MERIDIANO | PUERTO VALLARTA

Después de mantener al Ayuntamiento de Puerto Vallarta sin sesiones ordinarias durante dos meses y medio, el presidente municipal, Luis Ernesto Munguía González, finalmente convocó a los regidores para este jueves 26 de noviembre, a las 19:00 horas, luego de la presión ejercida por ocho integrantes del Cabildo que exigieron reanudar el trabajo del pleno.

PÁGINA 3A

Recibió Vallarta 4 millones de visitantes en 2026

El paraíso jalisciense contabilizó 3.9 millones de visitantes y más de 25 mil millones de pesos en ingresos turísticos, mientras que Guadalajara registró un aumento de 13 por ciento en la llegada de viajeros

PÁGINA 4A

Acompaña Santana el sorteo del Servicio Militar Nacional

El presidente de Bahía de Banderas acudió al evento para acompañar a los 90 jóvenes que participaron en el procedimiento

PÁGINA 4A

Puerto Vallarta en Top 5 de AAA para Thanksgiving

Nacida como una asociación de automovilistas, la AAA (American Automobile Association) es hoy en día uno de los principales referentes internacionales de los viajes y el turismo de lujo

PÁGINA 3A

Acerca capacitación de clase mundial a Jalisco

Se integra el IDEFT a organización internacional



La incorporación permitirá que alumnos, instructores y personal del IDEFT accedan a contenidos técnicos y herramientas de formación utilizados por empresas del sector electrónico en distintos países

LIDIA NÚÑEZ COTA

La incorporación a Global Electronics Association permitirá ofrecer siete cursos especializados sin costo adicional y vincular a estudiantes e instructores con los estándares de la industria electrónica mundial.

PÁGINA 5A

Ahorcaron en la sierra de Quila al cura que hacía periódicos

Lo aprehendieron en Tecolotlán la madrugada del 25 de junio de 1927, cuando iba a decir misa

En 1932 sacaron sus restos de Quila; hoy los guardan en Guadalajara las religiosas de la congregación que fundó

JORGE ENRIQUE GONZÁLEZ

PÁGINA 7A



NUESTRAS PLUMAS:

Volantín

Salvador Cosío Gaona

México, bajo la presión comercial de Trump

En momentos en que el gobierno de Claudia Sheinbaum asegura que las negociaciones comerciales con Estados Unidos se encuentran muy avanzadas, Donald Trump prepara una nueva ronda de aranceles que amenaza con modificar nuevamente las condiciones del comercio internacional. La información difundida este martes por Bloomberg confirma que Washington continúa utilizando su poder económico como instrumento de negociación, en una estrategia que obliga a sus principales socios comerciales a revisar permanentemente sus políticas y prioridades.

Víboras

Moisés Madariaga

Quien tenga ojos, que vea

La primera fila también habla. Bruno Blancas, Ricardo Villanueva y Pedro Kumamoto mueven las fichas rumbo al 2027 ¡Qué bonita reunión de unidad! Aunque, viendo con detenimiento la fotografía política del encuentro encabezado por Ariadna Montiel en Guadalajara, las víboras encontraron más de una señal que merece sacarle punta al colmillo.

EN PRIMERA FILA

Primero, Bruno Blancas Mercado. El diputado federal vallartense no solamente acudió a la reunión: ocupó un lugar en el presídium, en primera línea, junto a la dirigencia nacional de Morena. ¿Casualidad, cortesía o señal política? Nadie ha anunciado candidaturas, pero en política hasta los lugares que se asignan para sentarse tienen su propia lectura. Y seguramente más de uno en Puerto Vallarta tomó nota.

DE LA MANO DE...

Segundo, Ricardo Villanueva Lomelí. El exrector de la Universidad de Guadalajara apareció en el presídium, junto a Ariadna Montiel, con un papel cada vez más visible en la operación política de Morena en Jalisco. Ya no se trata solamente de una visita de cortesía: su presencia confirma que tendrá responsabilidades en el reacomodo político rumbo al 2027.

PÁGINA 2A

VOLANTÍN

En la opinión de... Salvador Cosío Gaona

@salvadorcosio1 /SalvadorCosio

México, bajo la presión comercial de Trump



En momentos en que el gobierno de Claudia Sheinbaum asegura que las negociaciones comerciales con Estados Unidos se encuentran muy avanzadas, Donald Trump prepara una nueva ronda de aranceles que amenaza con modificar nuevamente las condiciones del comercio internacional. La información difundida este martes por Bloomberg confirma que Washington continúa utilizando su poder económico como instrumento de negociación, en una estrategia que obliga a sus principales socios comerciales a revisar permanentemente sus políticas y prioridades.

De acuerdo con la información disponible, los nuevos gravámenes serían diferenciados para cada economía y respetarían los límites establecidos en los acuerdos negociados por Estados Unidos. Sin embargo, todavía falta conocer su alcance definitivo.

Para México, el anuncio llega en un momento particularmente delicado.

La presidenta Sheinbaum y su homólogo estadounidense sostuvieron un encuentro la semana pasada en Shenzhen, China, en el marco de la cumbre del Foro de Cooperación Económica Asia-Pacífico (APEC), donde abordaron el avance de las negociaciones comerciales y acordaron reunirse nuevamente durante la próxima cumbre del G20, programada para diciembre en Florida.

El secretario de Economía, Marcelo Ebrard, informó que se han realizado 56 reuniones técnicas entre representantes de ambos países. México busca conseguir mejores condiciones para sectores estratégicos, particularmente las industrias automotriz, siderúrgica y del aluminio.

Hasta ahí, las señales parecerían alentadoras. Pero resulta difícil ignorar que nuestro país continúa negociando bajo una presión que no debería existir con semejante intensidad entre naciones que mantienen un tratado comercial.

¿De qué sirve contar con un instrumento internacional que establece derechos y obligaciones si uno de sus integrantes puede modificar unilateralmente las condiciones bajo las cuales opera buena parte del intercambio comercial?

Esa es una de las grandes contradicciones del momento que atraviesa América del Norte.

Donald Trump ha convertido los aranceles en una de sus principales herramientas de política exterior. No se trata solamente de proteger a los productores estadounidenses de prácticas comerciales que considera desleales. También utiliza la incertidumbre económica para obtener concesiones y fortalecer su posición frente a otros gobiernos.

Lo ha hecho con China, con Europa y con sus propios vecinos.

La diferencia es que México tiene una dependencia del mercado estadounidense que difícilmente puede compararse con la de otras grandes economías. Más de cuatro quintas partes de nuestras exportaciones tienen como destino Estados Unidos, y millones de empleos mexicanos están vinculados directa o indirectamente con esa relación comercial.

No podemos darnos el lujo de minimizar semejante realidad.

Pero tampoco deberíamos asumir que México carece de elementos para negociar.

Durante más de tres décadas se construyó una integración industrial que convirtió a nuestro país en una pieza fundamental de las cadenas productivas estadounidenses. Numerosas empresas instaladas en territorio mexicano fabrican componentes indispensables para industrias que operan al norte de la frontera.

Un automóvil ensamblado en Estados Unidos puede incorporar piezas fabricadas en México y Canadá. Lo mismo sucede con equipos electrónicos, maquinaria, dispositivos médicos y una amplia variedad de productos.

Pretender desarticular de manera abrupta esas cadenas productivas tendría consecuencias económicas para los propios estadounidenses.

Ahí radica una de las principales fortalezas de México, aunque resulta indispensable saber aprovecharla.

Trump ha insistido en que los déficits comerciales constituyen una evidencia de que Estados Unidos ha sido perjudicado por sus socios. Es una interpretación que simplifica considerablemente la realidad económica. Importar más mercancías de un país de las que se le venden no significa necesariamente que exista una relación injusta.

En muchos casos, son las propias compañías estadounidenses las que decidieron establecer operaciones manufactureras en México para mejorar su competitividad.

Ahora se pretende presentar como un problema lo que durante décadas formó parte de una estrategia empresarial impulsada desde Estados Unidos.

Contradictorio, por decir lo menos.

Mientras continúan las negociaciones, México recibió este martes una noticia económica que merece atención. Durante los primeros nueve meses de 2026, la inversión extranjera directa alcanzó 43 mil 90 millones de dólares, una cifra histórica para ese periodo.

La manufactura, particularmente la relacionada con equipos de transporte, computación y componentes electrónicos, desempeñó un papel destacado en ese comportamiento.

Son datos positivos, pero deben analizarse con cuidado. Más del 80 por ciento de esos recursos correspondió a reinversión de utilidades. Es decir, buena parte del capital provino de empresas que ya operaban en México.

Esto demuestra confianza de compañías establecidas, pero también advierte sobre la necesidad de generar condiciones que permitan atraer un mayor volumen de inversiones nuevas.

La incertidumbre comercial no ayuda.

Una empresa que proyecta construir una planta industrial necesita conocer las condiciones bajo las cuales podrá operar durante los próximos diez o veinte años. Difícilmente comprometerá recursos multimillonarios si existe la posibilidad de que cada negociación política termine modificando sus costos de exportación.

Por ello, México no solamente necesita conseguir una reducción de los aranceles. Necesita recuperar la certeza que debería proporcionar un tratado comercial.

Y en este punto conviene preguntarse si la estrategia mexicana se ha concentrado demasiado en administrar las exigencias de Washington, en lugar de construir alternativas que permitan disminuir gradualmente nuestra vulnerabilidad.

La reciente visita de Sheinbaum a China abrió posibilidades de cooperación en distintos ámbitos. Sin embargo, la mandataria descartó la posibilidad de negociar un tratado de libre comercio con esa nación.

México tiene razones para conducirse con prudencia. Una aproximación comercial más intensa con Pekín podría generar resistencias en Washington, particularmente en momentos en que Estados Unidos considera a China su principal competidor estratégico.

Pero una cosa es actuar con prudencia y otra muy distinta renunciar a explorar oportunidades económicas por temor a incomodar al vecino.

México debe fortalecer sus relaciones comerciales con Europa, Asia y América Latina. No para sustituir a Estados Unidos, algo prácticamente imposible en el corto plazo, sino para ampliar sus posibilidades de desarrollo y evitar que cada cambio político en Washington se convierta en motivo de preocupación nacional.

Tampoco podemos atribuir todas nuestras dificultades a Donald Trump.

La inseguridad, las deficiencias en infraestructura, la incertidumbre jurídica, los problemas de suministro eléctrico y la disponibilidad de agua representan obstáculos para la inversión que corresponde resolver a las autoridades mexicanas.

De poco servirá conseguir condiciones comerciales favorables si no somos capaces de garantizar a las empresas un entorno adecuado para producir.

La competitividad tampoco puede seguir descansando principalmente en la disponibilidad de mano de obra relativamente barata. México necesita invertir mucho más en educación, capacitación técnica, innovación y desarrollo tecnológico.

El crecimiento de industrias vinculadas con la inteligencia artificial y la electrónica avanzada ofrece oportunidades extraordinarias. Pero sería lamentable que nuestro país se limitara nuevamente a desempeñar funciones de ensamblaje, mientras el conocimiento, las patentes y las mayores ganancias permanecen en otras naciones.

La próxima reunión entre Sheinbaum y Trump podría representar un avance importante. Ambos gobiernos han expresado optimismo sobre la posibilidad de alcanzar un entendimiento comercial, aunque todavía no se conocen las condiciones definitivas.

Habrá que esperar los resultados antes de celebrar.

Porque una cosa es conseguir que Washington reduzca algunos aranceles y otra muy diferente garantizar que México no vuelva a encontrarse, dentro de unos meses, frente a nuevas amenazas comerciales.

La presidenta mexicana tiene la responsabilidad de preservar una relación económica indispensable para nuestro país, pero también de procurar que esa relación no termine convirtiéndose en una subordinación permanente.

México necesita a Estados Unidos. Estados Unidos también necesita a México.

La diferencia es que Trump parece tener perfectamente claro cómo utilizar esa interdependencia para obtener ventajas políticas y económicas.

Nos corresponde demostrar que nosotros también sabemos hacerlo.

La soberanía de una nación no se acredita únicamente mediante discursos pronunciados desde Palacio Nacional. Se construye fortaleciendo su economía, diversificando sus relaciones internacionales, generando conocimiento y ampliando su capacidad de negociación.

De lo contrario, seguiremos dependiendo del humor, las decisiones y las conveniencias políticas de quien ocupe la Casa Blanca.

Y ningún país que aspire verdaderamente a la independencia económica debería resignarse a vivir pendiente del próximo anuncio arancelario de Donald Trump.

Opinionsalcosga23@gmail.com
@salvadorcosio1

Meridiano
Meridiano de Puerto Vallarta
Director Fundador + DR. DAVID ALFARO
Director
MOISÉS MADARIAGA
parameridiano@gmail.com
Director editorial
MILTON COLMENARES
MERIDIANO PUERTO VALLARTA
Av. Francisco Villa #549, esquina con Mérida, Col. Versalles, C.P. 48310 Puerto Vallarta, Jalisco.
Tel. 322.223.29.75
Publicación periódica autorizada. Registro de SEPOMEX Número 10881 12389-001. Características 12-1252-70. Certificado de Licitud de Título 3378. Certificado de Licitud de Contenido 2963. Título reservado por la SEP 1587-93. Sistema Internacional de Publicaciones Seriadas CODIGO ISSN-0128-506 Registro COPARMEX 153. Registro CANACINTRA 3240. Registro ANIERM 6029-93. Los colaboradores que firman sus escritos son responsables del contenido de los mismos. No hay obligación de devolver originales aunque no se publiquen. Todos los fondos y correspondencia a este periódico deben ser dirigidos a la Dirección General en el domicilio que aparece al margen. MERIDIANO es una Marca Registrada. Tiene distribución en el estado de Nayarit y Puerto Vallarta, Jalisco. Representación comercial en la CDMX. Medios Masivos Mexicanos S.A de C.V. Luz Saviñon No. 13-602 Col. del Valle México. Ejemplares diarios en la CDMX: La torre de papel, Club de periodistas de México, Filomeno Mata 6-A CDMX, Alpesor S de R. L. Oficinas Generales, redacción y talleres Independencia #335 #3170. Apartado Postal 65. Tepic, Nayarit, México.
En caso de suspensión de cualquier anuncio, edición o anuncio específico de Meridiano, por cualquier causa, solo aceptamos responsabilidad para la reposición de publicidad en la siguiente edición.

VÍBORAS

En la opinión de... Moisés Madariaga

Quien tenga ojos, que vea



Ariadna Montiel

La primera fila también habla. Bruno Blancas, Ricardo Villanueva y Pedro Kumamoto mueven las fichas rumbo al 2027

¡Qué bonita reunión de unidad! Aunque, viendo con detenimiento la fotografía política del encuentro encabezado por Ariadna Montiel en Guadalajara, las víboras encontraron más de una señal que merece sacarle punta al colmillo.

EN PRIMERA FILA

Primero, Bruno Blancas Mercado. El diputado federal vallartense no solamente acudió a la reunión: ocupó un lugar en el presídium, en primera línea, junto a la dirigencia nacional de Morena. ¿Casualidad, cortesía o señal política? Nadie ha anunciado candidaturas, pero en política hasta los lugares que se asignan para sentarse tienen su propia lectura. Y seguramente más de uno en Puerto Vallarta tomó nota.



Ricardo Villanueva

DE LA MANO DE...

Segundo, Ricardo Villanueva Lomelí. El exrector de la Universidad de Guadalajara apareció en el presídium, junto a Ariadna Montiel, con un papel cada vez más visible en la operación política de Morena en Jalisco. Ya no se trata solamente de una visita de cortesía: su presencia confirma que tendrá responsabilidades en el reacomodo político rumbo al 2027.

PEDRITO KUMAMOTO

Y tercero, ¡agárrense!, Pedro Kumamoto. Sí, el mismo que construyó su discurso político alrededor de la independencia de los partidos tradicionales, la autonomía ciudadana y una nueva manera de hacer política. Ahora apareció en el encuentro morenista, compartiendo escenario con los principales personajes del movimiento.

Y aquí viene el refrán que nunca pierde vigencia: ¡Cae más pronto un hablador que un cojo!



Pedro Kumamoto

LA CONTRATACIÓN

Aunque, para ser justos, Kumamoto ya había llevado al partido Futuro a una coalición electoral con Morena en 2024. Así que su presencia no representa un descubrimiento, pero sí vuelve a poner sobre la mesa aquella distancia discursiva que alguna vez defendió frente a los partidos tradicionales.

BUENO, QUE LES DIGO

Mientras tanto, Ariadna Montiel pidió unidad, pero dejó las definiciones sobre las alianzas locales en manos de la dirigencia nacional. El Verde ya había anunciado que buscaría competir con sus propias candidaturas en Jalisco y el PT tampoco tiene asegurado el mismo escenario electoral de procesos anteriores.

Traducido al lenguaje de las víboras: todavía no se sabe quién caminará con quién, pero ya comenzaron a acomodarse las sillas.

PRESIDIÓ

Y en Puerto Vallarta la fotografía tiene especial significado. Bruno Blancas estuvo en primera línea, mientras otros aspirantes tendrán que conformarse, por ahora, con mirar desde sus respectivos lugares.

Porque una cosa es estar invitado a la fiesta, otra sentarse en el presídium y una muy distinta salir con la candidatura bajo el brazo.

ES TIEMPO DE APUESTAS

¡Calma, señores! Todavía falta que hablen las encuestas, la dirigencia y, sobre todo, los acuerdos que se cocinan lejos de las cámaras.

Pero de que la reunión dejó más de una lectura política, ¡de eso no hay duda!

Y las víboras, como siempre, no pierden detalle de quién se sienta dónde... porque a veces la política se entiende mejor viendo la fotografía que escuchando el discurso.

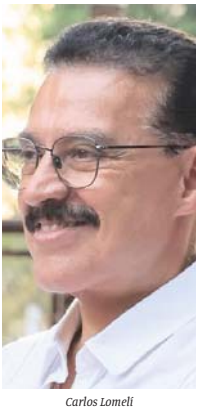

Carlos Lomelí

Sesionará cabildo de Vallarta tras dos meses de espera

La prolongada ausencia de sesiones, señalada como un incumplimiento de la normativa, ha profundizado los cuestionamientos sobre la conducción de la administración municipal encabezada por Luis Munguía

MERIDIANO | PUERTO VALLARTA

Después de mantener al Ayuntamiento de Puerto Vallarta sin sesiones ordinarias durante dos meses y medio, el presidente municipal, Luis Ernesto Munguía González, finalmente convocó a los regidores para este jueves 26 de noviembre, a las 19:00 horas, luego de la presión ejercida por ocho integrantes del Cabildo que exigieron reanudar el trabajo del pleno.

La prolongada ausencia de sesiones, señalada como un incumplimiento de la normativa, ha profundizado los cuestionamientos sobre la conducción de la administración municipal, particularmente ante los problemas financieros, el endeudamiento, la incertidumbre sobre el manejo del presupuesto y las condiciones de los servicios públicos.

La reunión también estará marcada por la ruptura política dentro del gobierno municipal, luego de que cinco ediles abandonaran el Partido Verde para conformar una bancada independiente, a la que se sumaron tres regidores de Movimiento Ciudadano.

La convocatoria llega con una amplia lista de asuntos pendientes que se han acumulado durante la gestión de Munguía, quien deberá someter a consideración del pleno las actas de las últimas cinco sesiones, incluida la del 10 de septiembre, que tuvo que ser suspendida y reanudada cuatro días después.

También se discutirán la regularización de diversas colonias, trámites relacionados con predios y concesiones de mercados, además de dictámenes e iniciativas de las comisiones edilicias.

Entre los temas de mayor relevancia figura la intención del alcalde de solicitar un adelanto de recursos correspondientes a 2027 mediante un trámite ante la Secretaría de Hacienda estatal, así como la designación del nuevo contralor municipal.

La sesión será una prueba para una administración que enfrenta crecientes cuestionamientos por sus decisiones, la falta de continuidad en el trabajo del Cabildo y la acumulación de problemas que siguen sin resolverse en Puerto Vallarta.



Suma el PAN a Karla Zuno; buscará la regiduría en 2027

Agradeció a Juan Calderón y al panismo vallartense por la apertura que en otros partidos y escenarios no le han dado, para construir un nuevo rumbo en la ciudad

MERIDIANO | PUERTO VALLARTA

Karla Paola Iraburo Zuno formalizó su incorporación al Partido Acción Nacional (PAN), donde buscará participar en el proceso interno para obtener un espacio como candidata a regidora dentro de la eventual planilla municipal blanquiazul de cara a las elecciones de 2027.



Licenciada en Derecho, emprendedora, madre de cuatro hijos y con 14 años de trayectoria en el servicio público, Karla Zuno cuenta con experiencia en la atención ciudadana y el trabajo social, destacando particularmente por su paso por el Sistema DIF de Puerto Vallarta, donde se distinguió por su cercanía, sensibilidad y compromiso con las familias vallartenses.

A sus 37 años, inicia una nueva etapa de participación política, convencida de que la experiencia institucional, la vocación de servicio y la perspectiva ciudadana son fundamentales para atender las necesidades de Puerto Vallarta.

"Decidí sumarme a Acción Nacional porque considero que es la plataforma política que, frente a las últimas administraciones municipales de Puerto Vallarta, se mantiene libre del pecado de la corrupción que tanto daño le ha hecho a nuestra ciudad estos últimos 10 o 15 años. Quiero aportar mi experiencia, mis valores y mi capacidad de servir para construir una nueva historia para Vallarta".

Su incorporación representa también la participación de una nueva generación de mujeres que conjugan la maternidad, el emprendimiento, la preparación profesional y la experiencia en el servicio público con el interés de asumir mayores responsabilidades en la vida política municipal.

Karla Zuno había expresado semanas atrás su intención de buscar una candidatura independiente, pero ante los enormes obstáculos interpuestos por las autoridades electorales y la urgencia de construir proyectos que cambien el desafortunado rumbo actual de la ciudad, encontró en Acción Nacional la plataforma correcta para cumplir esa meta.

"Agradezco al PAN y a Juan Calderón por abrirme un espacio, una plataforma, aparte mi visión y valores. Desafortunadamente el teatro electoral actual no privilegia a los ciudadanos libres, y los demás partidos, están sumidos en cacicazgos, pugnas internas y clubes cerrados. Aquí venimos a hacer posible un mejor futuro para Vallarta", señaló.

Con esta adhesión, Acción Nacional en Puerto Vallarta continúa incorporando cuadros ciudadanos con trayectoria, experiencia, vocación de servicio y nuevas perspectivas para la construcción de su proyecto municipal rumbo a 2027.







EN LOS RÍOS MASCOTA Y AMECA

Reabren el Paso del Guayabo tras reconstrucción de vados

La tarifa se mantiene en 15 pesos por vehículo, como una alternativa para evitar el recorrido por la carretera federal 200 o el uso del puente Amado Nervo

MERIDIANO | PUERTO VALLARTA

El Paso del Guayabo, que comunica a Ixtapa, en Puerto Vallarta, con San José del Valle, en Bahía de Banderas, quedó nuevamente abierto a la circulación este martes 24 de noviembre, luego de los trabajos de rehabilitación realizados tras las afectaciones ocasionadas por las lluvias.

El Ejido de San José del Valle informó que concluyó la reconstrucción de los vados ubicados sobre los ríos Mascota y Ameca, por lo que los automovilistas ya pueden utilizar ambos cruces.

La tarifa se mantiene en 15 pesos por vehículo, como una alternativa para evitar el recorrido por la carretera federal 200 o el uso del puente Amado Nervo.

Sin embargo, la reciente puesta en operación del puente Amado Nervo podría modificar la afluencia vehicular en esta ruta, debido a que ofrece una conexión gratuita y en mejores condiciones entre Puerto Vallarta y Bahía de Banderas.

El Paso del Guayabo ha sido utilizado durante décadas por habitantes de ambas localidades, además de funcionar como camino sacacosechas, por lo que la nueva infraestructura representa un posible reto para los ingresos del núcleo ejidal.

En los próximos meses se podrá observar si los usuarios mantienen la preferencia por este cruce de cuota o migran hacia el nuevo puente.

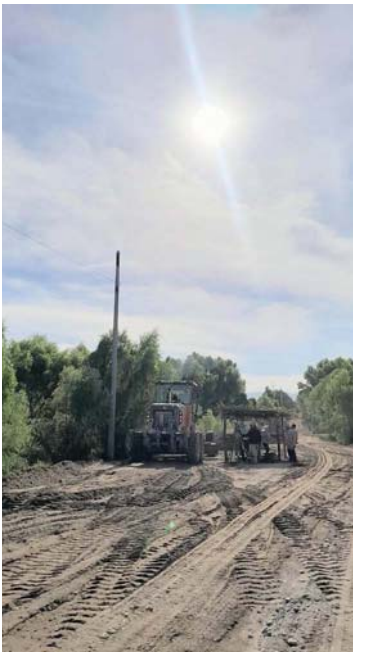

Puerto Vallarta en Top 5 de AAA para Thanksgiving

Nacida como una asociación de automovilistas, la AAA (American Automobile Association) es hoy en día uno de los principales referentes internacionales de los viajes y el turismo de lujo

MERIDIANO | PUERTO VALLARTA

El destino jalisciense se ubica entre los cinco destinos internacionales más reservados por estadounidenses para vivir esta celebración.

Nacida como una asociación de automovilistas, la AAA (American Automobile Association) es hoy en día uno de los principales referentes internacionales de los viajes y el turismo de lujo. Cada año, la asociación publica su lista de destinos más reservados por los estadounidenses a través de su plataforma para pasar el Día de Acción de Gracias, una de las celebraciones más relevantes en Estados Unidos.

Para este cálculo, la AAA considera un periodo vacacional de siete días, que este año comprende desde el martes 24 de noviembre hasta el lunes 30 de noviembre. Este año, Puerto Vallarta se ubica entre los cinco principales destinos internacionales a donde viajarán los estadounidenses, compartiendo honores con otros importantes destinos como Barcelona, Budapest y París.





Acompaña Santana el sorteo del Servicio Militar Nacional

El presidente de Bahía de Banderas acudió al evento para acompañar a los 90 jóvenes que participaron en el procedimiento

MERIDIANO | BAHÍA DE BANDERAS

80 jóvenes de la clase 2008 y remisos participaron en el procedimiento: 79 obtuvieron bola blanca y uno bola negra.

El presidente municipal, Héctor Santana García, encabezó el sorteo del Servicio Militar Nacional para jóvenes de la clase 2008 y remisos de Bahía de Banderas, quienes conocieron la modalidad en la que cumplirán con esta responsabilidad durante 2027.

En el sorteo participaron 80 jóvenes, de los cuales 79 obtuvieron bola blanca y uno bola negra, resultado que determinó la modalidad en la que deberán cumplir con su Servicio Militar Nacional.

En el acto estuvieron presentes El Capitán Primero Edgar García Figueroa perteneciente al noveno grupo de Infantería, el secretario del Ayuntamiento, Israel Santillán Castañeda, el regidor José León, así como autoridades militares y municipales que dieron seguimiento al desarrollo de este procedimiento.

En el acto también se brindó información a los participantes sobre las siguientes etapas y los requisitos que deberán cumplir para completar su Servicio Militar Nacional.



Madrugan ballenas a Rincón de Guayabitos

Al menos una quincena antes de comenzar el temporal, los cetáceos ya se avistan en este paraíso compostelense

MERIDIANO | NAYARIT

Las ballenas ya comenzaron a dejarse ver en las costas de Nayarit. Este lunes se confirmó un avistamiento frente a Rincón de Guayabitos, municipio de Compostela, cuando todavía faltan 15 días para el inicio oficial de la temporada de observación turística. Sin embargo, su presencia anticipada respecto al calendario autorizado no significa que estén desprotegidas frente a las embarcaciones.

De acuerdo con la Secretaría de Medio Ambiente y Recursos Naturales, los recorridos autorizados para observar ballenas en Guayabitos, La Peñita de Jaltemba y Chacala podrán realizarse del 8 de diciembre de 2026 al 23 de marzo de 2027. No obstante, la legislación mexicana protege a estos mamíferos marinos durante todo el año, mientras que la Norma Oficial Mexicana NOM-131-SEMARNAT-2010 establece restricciones para las actividades de observación, incluidas distancias mínimas de acercamiento, límites de velocidad para las embarcaciones y prohibiciones para evitar el acoso o las alteraciones de su comportamiento natural.

Esto significa que la llegada de las ballenas no autoriza a los prestadores de servicios turísticos a organizar recorridos de observación antes de la fecha establecida. La Procuraduría Federal de Protección al Ambiente es la encargada de vigilar el cumplimiento de la normativa ambiental, que busca prevenir daños por acercamientos indebidos, ruido de motores y posibles colisiones con embarcaciones. La protección de estos animales no depende del inicio de la temporada turística, aunque su cumplimiento requiere que navegantes y autoridades respeten y hagan cumplir las disposiciones vigentes.



Recuperó STyPS más de 2 mil 500 mdp para trabajadores

El Centro de Conciliación Laboral resolvió más de 38 mil conflictos, evitando juicios y garantizando recursos para las familias jaliscienses

MERIDIANO | JALISCO



Con resultados en materia de justicia laboral, conciliación, protección de derechos y formalización del empleo, Ricardo Barbosa Ascensio, Secretario del Trabajo y Previsión Social (STyPS), compareció ante las y los diputados del Congreso del Estado como parte de la Glosa 2026, correspondiente al Segundo Informe de Gobierno de Jalisco.

Destacó que, mediante la resolución de juicios y los mecanismos de conciliación, se han recuperado más de 2 mil 500 millones de pesos en beneficio de las y los trabajadores jaliscienses y sus familias.

En materia de justicia laboral, informó que la Junta Local de Conciliación y Arbitraje (JLCA), resolvió 25 mil 798 juicios durante 2025 y otros 17 mil 831 al corte de octubre de 2026, para alcanzar 43 mil 629 asuntos concluidos en la actual administración.

La cifra equivale a 78 por ciento de los juicios resueltos durante todo el sexenio anterior, y representa la recuperación de aproximadamente 800 millones de pesos para personas trabajadoras que mantenían procedimientos pendientes.

Barbosa Ascensio resaltó que durante 2026 no se han registrado huelgas estalladas en Jalisco, resultado que vinculó con el diálogo entre los sectores productivos y la estabilidad laboral del estado.

"Es importante destacar que en 2025, 2026 no ha habido ninguna huelga estallada en el estado porque se sigue garantizando un estado derecho y una parte laboral popular para promover el crecimiento económico del estado", explicó.

El Centro de Conciliación Laboral (CCL), alcanzó una efectividad de 83.3 por ciento en la resolución de conflictos, con 38 mil 728 convenios celebrados y más de mil 718 millones de pesos garantizados para las personas trabajadoras, evitando que estos asuntos llegaran a los tribunales.

Las y los diputados abordaron temas relacionados con la informalidad, las condiciones laborales, la seguridad social y el cumplimiento de las obligaciones patronales.

En respuesta, el Secretario informó que, de enero a octubre de 2026, se realizaron 3 mil 89 inspecciones a centros de trabajo, de las cuales 2 mil 144 correspondieron a condiciones generales de trabajo y 945 a seguridad y salud.

Respecto a las condiciones laborales en centros penitenciarios, Barbosa Ascensio se comprometió a revisar las remuneraciones señaladas por legisladores y realizar las inspecciones correspondientes, además de continuar la coordinación con autoridades federales para impulsar el empleo digno y la seguridad social de personas en proceso de reinserción.

En materia de empleo, destacó que Jalisco registró 35 mil 699 nuevos puestos de trabajo en 2026, alcanzando 2 millones 89 mil 574 empleos formales, con lo que se posicionó en el segundo lugar nacional por volumen de puestos registrados ante el Instituto Mexicano del Seguro Social (IMSS).

Ante los retos de informalidad y permanencia de las micro y pequeñas empresas, planteó fortalecer programas como Jale Seguro al Estilo Jalisco, Hecho al Estilo Jalisco, Crece tu Negocio y Empleo Temporal, orientados a ampliar las oportunidades de capacitación, formalización y acceso al empleo.

También resaltó los resultados del Distintivo de Responsabilidad Laboral al Estilo Jalisco, con mil 443 reconocimientos entregados y 84 mil 891 personas trabajadoras beneficiadas mediante la promoción de mejores condiciones laborales.

De acuerdo con el Índice de Competitividad Estatal 2026 del Instituto Mexicano para la Competitividad (IMCO), Jalisco ocupa el primer lugar nacional en el indicador de jornada laboral, el segundo en retención de medianas y grandes empresas y el tercero en desigualdad salarial y población ocupada por debajo de la línea de pobreza por ingresos.

El titular de la STyPS reiteró el compromiso de mantener el trabajo conjunto con empresas, sindicatos, universidades y el Gobierno Federal para atender los retos del mercado laboral, acompañar la implementación de las reformas y fortalecer la protección de los derechos laborales en Jalisco.



Recibió Vallarta 4 millones de visitantes en 2026

El paraíso jalisciense contabilizó 3.9 millones de visitantes y más de 25 mil millones de pesos en ingresos turísticos, mientras que Guadalajara registró un aumento de 13 por ciento en la llegada de viajeros

MERIDIANO | PUERTO VALLARTA

Durante la Glosa del Segundo Informe de Gobierno, las secretarias de Turismo y Desarrollo Económico de Jalisco, Michelle Fridman y Cindy Blanco Ochoa, presentaron los resultados de sus dependencias correspondientes a 2026, con énfasis en la promoción de destinos, la atracción de inversiones y el fortalecimiento empresarial.

En materia turística, Fridman informó que entre enero y septiembre la entidad recibió 24.4 millones de visitantes, quienes generaron una derrama económica de 52 mil 931 millones de pesos, cifra que representa más del 8 por ciento del PIB estatal.

En ese periodo, Puerto Vallarta contabilizó 3.9 millones de visitantes y más de 25 mil millones de pesos en ingresos turísticos, mientras que Guadalajara registró un aumento de 13 por ciento en la llegada de viajeros.

La funcionaria también destacó que Jalisco sumó 21 nuevas rutas aéreas, nueve nacionales y 12 internacionales, y que sus aeropuertos movilizaron más de 19.6 millones de pasajeros.

Asimismo, los 12 Pueblos Mágicos recibieron más de 2.1 millones de visitantes y generaron cerca de 4 mil millones de pesos, mientras que se impulsó el desarrollo de más de 100 productos turísticos en diferentes municipios.

A estas acciones se agregaron campañas de promoción, participación en ferias internacionales y estrategias para atender contingencias, con una inversión superior a 58 millones de pesos y un alcance de más de 241 millones de impactos en mercados internacionales.





ACERCA CAPACITACIÓN DE CLASE MUNDIAL A JALISCO

Se integra el IDEFT a organización internacional

La incorporación permitirá que alumnos, instructores y personal del IDEFT accedan a contenidos técnicos y herramientas de formación utilizados por empresas del sector electrónico en distintos países

LIDIA NÚÑEZ COTA

La incorporación a Global Electronics Association permitirá ofrecer siete cursos especializados sin costo adicional y vincular a estudiantes e instructores con los estándares de la industria electrónica mundial.

El Instituto de Formación para el Trabajo del Estado de Jalisco (IDEFT) se incorporó a Global Electronics Association, organización internacional que agrupa a empresas y profesionales de la industria electrónica, con el propósito de ampliar las oportunidades de capacitación y especialización laboral para los jalisciense.

El anuncio se realizó durante la firma de un acuerdo de colaboración en el Palacio de Gobierno de Jalisco, donde Lorena Villanueva Azcona, directora general de la asociación, entregó a Salvador Cosío Gaona, titular del IDEFT, el certificado que acredita al Instituto como miembro de esta organización. Con ello, se convierte en el primer instituto estatal de capacitación en Jalisco en integrarse a esta comunidad internacional.

La incorporación permitirá que alumnos, instructores y personal del IDEFT accedan a contenidos técnicos y herramientas de formación utilizados por empresas del sector electrónico en distintos países.

Entre los beneficios destaca el acceso a siete cursos digitales especializados, mediante la plataforma Electronics U, sin costo adicional. Los contenidos abarcan temas como manejo de componentes electrónicos, control de descargas electrostáticas, seguridad química, ergonomía y prevención de contaminación durante los procesos de manufactura.

Durante el encuentro, Lorena Villanueva reconoció el trabajo del IDEFT y destacó su presencia en las distintas regiones del estado, así como su capacidad para acercar capacitación a jóvenes y trabajadores que buscan incorporarse al mercado laboral.

Por su parte, Salvador Cosío Gaona señaló que los avances tecnológicos, la automatización y la inteligencia artificial están transformando las necesidades de las empresas, por lo que las instituciones educativas deben anticiparse a las nuevas exigencias del mercado laboral.

Explicó que el IDEFT ha ampliado su oferta educativa para incorporar habilidades digitales, tecnológicas y directivas, sin abandonar la enseñanza de oficios tradicionales, mediante acuerdos con empresas, organismos industriales e instituciones académicas.

En representación del gobernador Pablo Lemus Navarro y del secretario de Educación, Juan Carlos Flores Miramontes, María Ana Laey Jara Bobadilla destacó que este acuerdo contribuye a fortalecer la preparación del capital humano y a acercar estándares internacionales a los trabajadores de Jalisco.

La alianza también abre posibilidades para desarrollar futuras certificaciones técnicas, intercambios de conocimientos y mecanismos de vinculación entre los centros de capacitación y las empresas del sector electrónico.

Al acto asistieron representantes del Gobierno estatal, el Congreso de Jalisco, autoridades educativas, integrantes del Patronato del IDEFT y representantes de empresas como Flex, REHM Thermal Systems, Repstronics y SMarTsol.

Con esta incorporación, el IDEFT amplía sus herramientas de formación y vinculación internacional, con la finalidad de que más jaliscienses desarrollen competencias técnicas que les permitan acceder a empleos especializados y responder a las necesidades de una industria en constante evolución.

EN JALISCO

Impulsan ASICA y Syngenta capacitación gratuita de agricultores

La plataforma ofrece capacitación en buenas prácticas agrícolas, uso responsable de insumos, protección de cultivos, manejo integrado de plagas, biodiversidad, cuidado de polinizadores, sostenibilidad y gestión financiera

MERIDIANO | JALISCO

Con el objetivo de ampliar el acceso de los agricultores de Jalisco a capacitación gratuita en temas agrícolas, la Agencia de Sanidad, Inocuidad y Calidad Agroalimentaria (ASICA), en coordinación con Syngenta, firmó un convenio de colaboración para acercar #PROAgricultor, una plataforma educativa que ofrece contenidos especializados para fortalecer los conocimientos y las prácticas en el campo.

La plataforma ofrece capacitación en buenas prácticas agrícolas, uso responsable de insumos, protección de cultivos, manejo integrado de plagas, biodiversidad, cuidado de polinizadores, sostenibilidad y gestión financiera.

Desde su lanzamiento, en marzo de 2022, #PROAgricultor ha capacitado a más de 16 mil 300 personas y permite que cada usuario avance a su propio ritmo.

La colaboración busca que más agricultores jaliscienses cuenten con información y herramientas para tomar decisiones informadas en sus unidades de producción, mejorar el manejo de sus cultivos y adoptar prácticas agrícolas más sostenibles.

La firma del convenio se realizó en el Seedcare and Biologicals Institute (SCBI) de Syngenta, en Tlajomulco de Zúñiga, donde Eduardo Ron Ramos, secretario de Agricultura y Desarrollo Rural de Jalisco, fungió como testigo de honor y destacó la reciente capacitación en Nebraska, Estados Unidos, para un grupo de agricultores de la región Ciénega cuyo objetivo fue aprender nuevos conocimientos en cultivos como maíz y oleaginosas.

DE LOS MENORES DE EDAD

Llama Fiscalía de Jalisco a reforzar la seguridad digital

Entre las medidas sugeridas se encuentran establecer horarios para el uso de dispositivos, mantener comunicación sobre las actividades en línea y configurar controles parentales

MERIDIANO | JALISCO

En el marco del Día Mundial de la Infancia, la Fiscalía del Estado de Jalisco pidió a madres, padres y tutores involucrarse activamente en el uso que los menores hacen de internet, ante amenazas como el ciberacoso, el robo de información personal y el contacto con personas desconocidas.

A través de la Coordinación de Prevención del Delito y la Policía Cibernética, la institución reconoció que las plataformas digitales y los videojuegos representan herramientas de aprendizaje y entretenimiento, pero advirtió que su utilización debe acompañarse de orientación y supervisión adulta.

Entre las medidas sugeridas se encuentran establecer horarios para el uso de dispositivos, mantener comunicación sobre las actividades en línea y configurar controles parentales.

La dependencia también recomendó revisar los permisos de acceso a cámaras, micrófonos y ubicación, actualizar las aplicaciones y enseñar a niñas, niños y adolescentes a no divulgar datos personales, contraseñas ni fotografías privadas.

Asimismo, pidió alertarlos sobre solicitudes sospechosas, regalos o invitaciones de desconocidos para mantener conversaciones en secreto, además de promover el respeto y evitar amenazas, burlas o la difusión de contenido sin autorización.

Finalmente, exhortó a los adultos a adoptar hábitos digitales responsables y proteger la imagen e información escolar de los menores al publicar en redes sociales.



Crean el CONSEA para impulsar diálogo con sindicatos

Como testigo de honor Pablo Lemus Navarro, gobernador de Jalisco, atestiguó la firma del memorándum de entendimiento para la creación del Consejo Nacional Social, Económico y Ambiental (CONSEA), en la entidad

MERIDIANO | JALISCO

Con el objetivo de fortalecer el diálogo social y construir acuerdos que contribuyan al desarrollo económico y laboral del estado, Pablo Lemus Navarro, gobernador de Jalisco, participó como testigo de honor la firma del Memorándum de Entendimiento para la creación del Consejo Nacional Social, Económico y Ambiental (CONSEA), en la entidad.

Este memorándum, convocado en el encuentro entre Sindicatos y Empleadores, consolidará un espacio permanente de diálogo y colaboración entre el sector empresarial y las organizaciones sindicales, que permita fortalecer las relaciones laborales e impulsar acciones conjuntas en favor de la productividad y la competitividad local que aporte en la toma de decisiones a nivel nacional.

Con esta iniciativa, Jalisco promueve la colaboración entre los sectores productivos como una vía para generar consensos, fortalecer el entorno laboral y contribuir al crecimiento económico y al bienestar social de la entidad.

El mandatario estatal, mencionó que las necesidades de Jalisco son distintas a las de otros estados, por lo que se tienen que construir desde lo local hasta lo nacional, y tomar en cuenta el potencial y liderazgo con el que se distingue el estado.

"Lo que acabamos de firmar nosotros como testigos de honor es un nuevo pacto social en el estado, un nuevo pacto social ¿A dónde queremos ir? ¿Cómo queremos ir? ¿Cómo vamos a trabajar conjuntamente? (...) Se tiene que construir desde lo local hasta lo nacional, tomando en cuenta cuáles son las necesidades de nuestro Estado", manifestó Lemus Navarro.

Explicó que el Estado trabaja para generar las condiciones que los líderes empresariales locales, nacionales e internacionales demandan, como seguridad jurídica, generación de talento, garantía energética e hídrica.

Al respecto, mencionó que se apostará por seguir trabajando con las empresas electrónicas, más allá de inclinarse por la llegada de centros de datos (data centers), así como avanzar en las obras hidráulicas que garanticen el abasto y la calidad del agua para el Área Metropolitana de Guadalajara.

"Prácticamente, todo lo vamos a tener operando para marzo próximo, y los resultados se van a ver en el cortísimo plazo a partir del 15 de diciembre. Otra parte en marzo, muy importante con la terminación de la primera etapa de la PP1 y lo dejo muy claro, a mí la gente me contrató, mediante el voto, para resolver los problemas y en eso estoy concentrado al 100 por ciento, y yo no tengo duda", ratificó el Gobernador del Estado.

Juan José Sierra Álvarez, presidente de COPARMEX Nacional, convocó a las organizaciones empresariales y sindicales que suscriben el convenio a mantener un diálogo abierto basado en la confianza con continuidad.

"La utilidad del CONSEA Jalisco, más allá de hoy, el evento, la firma, la foto, será precisamente medirnos en las condiciones, precisamente, de los trabajadores y las oportunidades que encuentren las familias. Jalisco tiene una capacidad productiva. Hagamos que esa capacidad se traduzca en más empleos, empleos formales, mayor desarrollo social y mejores condiciones de vida", dijo Sierra Álvarez.

Con la firma de este Memorándum de Entendimiento, los sectores productivos de Jalisco formalizan una agenda común enfocada en el empleo y el desarrollo estatal, precisó.

Sierra Álvarez enfatizó que el empleo formal con todas sus prestaciones es el mejor programa social del país, y adelantó que en las mesas técnicas del CONSEA Nacional ya se han alcanzado dos consensos clave entre trabajadores y empresarios, como impulsar la deducibilidad al 100 por ciento de las prestaciones laborales y actualizar las tablas del Impuesto Sobre la Renta (ISR), para exentar hasta tres o cuatro salarios mínimos, promoviendo así la justicia social y el poder adquisitivo.

"Por eso, hoy formalizamos una decisión muy importante, los empleadores y los trabajadores de Jalisco acordaron construir una agenda común para atender los desafíos del empleo y del desarrollo estatal", mencionó el Presidente de la COPARMEX Nacional.

Javier Arroyo Navarro, Presidente de Cámara Nacional de Comercio (CANACO), Guadalajara, refirió que se habla de la visión a largo plazo sobre los empleos, y aunque la digitalización y los cambios están modificando las formas laborales, es por ello que se necesita construir con certidumbre, preparar a la gente, potencializar el talento, la capacitación para no dejar a ningún sector atrás.

"Desde la Cámara de Comercio de Guadalajara reiteramos nuestra voluntad de sumar, colaborar y construir soluciones, porque el verdadero desarrollo no se mide únicamente por cuánto crece nuestra economía, sino por cuántas oportunidades somos capaces de generar, cuántas familias pueden vivir mejor, cuántas personas pueden construir un futuro con dignidad", declaró Javier Arroyo.

Isaías González Cuevas, secretario de la Confederación Revolucionaria de Obreros y Campesinos (CROC), expresó la importancia de prevalecer el diálogo entre los sectores y el gobierno que reditúen en la mejora de condiciones para las y los trabajadores, como es el caso de promover un mejor servicio que reciben en el Instituto Mexicano del Seguro Social (IMSS).

Lorena Delgado González, presidenta del Consejo de Desarrollo Agropecuario y Agroindustrial de Jalisco (CDAAJ), puntualizó que el avance de Jalisco se construye cuando cada sector asume su responsabilidad desde su posición, por lo que institucionalizar este modelo de coordinación, dijo, corresponde a una expresión de confianza, corresponsabilidad y de visión compartida, convirtiendo este encuentro en una plataforma permanente y de diálogo.

En tanto, Juan Huerta Pérez, secretario de la Confederación de Trabajadores de México (CTM), declaró que en Jalisco esta coordinación será una segunda etapa, pues se lleva un avance en el entendimiento con el Gobierno Estatal, los sectores productivos y el sector laboral.

Antonio Álvarez Esparza, secretario de FROC-CONLABOR, afirmó que la conciliación y el diálogo son las herramientas clave que permitieron a Jalisco superar tres crisis económicas y los efectos de la pandemia por Cocid-19, con trabajo en equipo entre las organizaciones y el gobierno.

Indicó que Jalisco se consolida como una potencia exportadora en la industria tecnológica y gigante agroalimentario del país.

En este contexto, agradeció el respaldo institucional del Gobierno del Estado para fortalecer la capacitación técnica y destacó la reciente entrega del Registro de Validez Oficial de Estudios (RVOE), en Ingeniería Industrial para la universidad obrera de su confederación.

Instó a mantener la atención en rubros prioritarios para el bienestar de los trabajadores, como los servicios del Seguro Social, el Infonavit y la transparencia sobre el destino de los recursos de las Afores.

Las organizaciones presentes signaron el documento simbólico, un memorándum en el que queda establecido la creación del Consejo Estatal Social, Económico y Ambiental (CONSEA), Jalisco, que sentará las bases de un espacio permanente de trabajo en el que representantes de trabajadores y empleadores puedan abordar los principales desafíos sociales, económicas y ambientales del estado.

Se encontraron presentes representantes de cámaras industriales, sindicatos, instituciones públicas y privadas.





Tendrá Servicio Universal de Salud 6 mil 710 consultorios en enero

Los consultorios del SUS se realizan a través del mecanismo de La Clínica es Nuestra, es decir, se conforman Comités Ciudadanos a quienes se les entregan los recursos para que decidan la adecuación de los espacios

MERIDIANO | MÉXICO

La Presidenta de México, Claudia Sheinbaum Pardo, informó que 6 mil 710 consultorios del Servicio Universal de Salud (SUS) estarán listos en enero de 2027, de una meta de 12 mil 750 en todo el país.

"Estamos trabajando en el Servicio Universal de Salud, que va a iniciar con algunos servicios de salud que van a ser atendidos en las tres instituciones independientemente de la derechohabiencia y con los consultorios de atención primaria (...) Van a tener un médico a cargo o una enfermera con licenciatura dependiendo del lugar. Va a haber también un Centro de Atención Telefónica en donde van a poder comunicarse directamente los médicos o los pacientes, y una aplicación telefónica de atención a la salud. Todo esto va a iniciar en enero con el Servicio Universal de Salud", puntualizó en la conferencia matutina: "Las mañaneras del pueblo".

Detalló que los consultorios del SUS se realizan a través del mecanismo de La Clínica es Nuestra, es decir, se conforman Comités Ciudadanos a quienes se les entregan los recursos para que decidan la adecuación de los espacios.

La secretaria de Bienestar, Leticia Ramírez Amaya, detalló que para la puesta en marcha de los consultorios en las 24 entidades de la República donde opera el IMSS Bienestar se han realizado 5 mil 325 asambleas —con la participación de cerca de 200 mil personas, lo que representa un 93.78 por ciento de avance—, las cuales son un mecanismo de participación comunitaria mediante el cual las y los vecinos eligen a los comités encargados de administrar los recursos y garantizar su correcta aplicación.

A la fecha, se han entregado 3 mil 292 tarjetas del



Banco del Bienestar —cuyas tesoreras encargadas de administrar el recurso son mujeres— en las cuales se depositarán los recursos, que pueden invertirse en acabados, pintura, impermeabilizante, instalaciones eléctricas, hidráulicas y sanitarias, accesibilidad, rampas, barandales, guías, cintas, climatización, techumbres, bardas o cercos.

El subsecretario de Integración Sectorial y Coordinación de Servicios de Atención Médica, Eduardo Clark García Dobarganes, señaló que cada uno de los consultorios del SUS tendrá 44 equipos y mobiliario homologados, con lo que se garantizará un trato digno y se le brindará una identidad al Servicio Universal de Salud.

Agregó que sigue abierta la convocatoria en la página www.sus.gob.mx/convocatoria para la contratación del personal de salud que será parte del equipo que operará estos consultorios; a la fecha se han inscrito 82 mil profesionales, mientras que 4 mil 310 personas ya están asignadas a una unidad y ya iniciaron sus capacitaciones. Las y los profesionales seleccionados recibirán un apoyo económico —de cerca de 20 mil pesos para médicos— con cobertura del IMSS, y el programa está abierto también a personal jubilado sin que pierda su pensión.

Alcanza Jalisco 95% de abasto de medicamentos en hospitales

El Seguro Médico al Estilo Jalisco suma ya 2 millones 577 mil 29 afiliaciones, mediante las cuales se otorgaron 2 millones 128 mil 360 consultas generales y 248 mil 859 de especialidad con corte a septiembre

QUADRATÍN

Al comparecer ante la Comisión de Higiene y Salud del Congreso del Estado como parte de la Glosa del Segundo Informe de Gobierno, el director general del OPD Servicios de Salud Jalisco, Héctor Hugo Bravo Hernández, destacó que el sistema autónomo de salud estatal —que mantuvo su rectoría sin adherirse al esquema federal— alcanzó 95 % de abasto de medicamentos en hospitales (frente al 61 % registrado en 2024) y 92.4 % en el surtimiento completo de recetas en centros de salud (desde un 70 % previo), tras la adquisición de más de 12 millones de piezas.

El funcionario detalló que el Seguro Médico al Estilo Jalisco suma ya 2 millones 577 mil 29 afiliaciones, mediante las cuales se otorgaron 2 millones 128 mil 360 consultas generales y 248 mil 859 de especialidad con corte a septiembre.

Estos resultados fueron respaldados en 2026 por aportaciones estatales adicionales de 985 millones de pesos para el organismo, cifra superior a los 539.4 millones destinados en 2025.

En materia epidemiológica, Bravo Hernández subrayó que Jalisco pasó del primer lugar nacional en casos de dengue en 2024 (21 mil 204 contagios) al puesto 14 en 2026, con apenas 285 casos confirmados hasta la semana epidemiológica 45, gracias a una inversión superior a 300 millones de pesos en descacharrización y control larvario.

Asimismo, la aplicación de más de 3.6 millones de dosis contra sarampión y rubéola permitió contener el brote y acumular nueve semanas consecutivas sin contagios.

Indicadores clave y cobertura por rubro



Salud materna y neonatal: Jalisco es segundo lugar nacional en descenso de mortalidad materna. Ocupa el primer sitio del país en tamiz auditivo (15 mil 567 estudios de enero a septiembre, con 40 equipos nuevos que cubren el 100 % de los hospitales) y fue la primera entidad en aplicar el tamiz cardiaco neonatal en 12 hospitales (mil 597 pruebas), sumando 34 mil 234 tamizajes metabólicos y mil 109 acompañamientos mediante el Código Mariposa.

Salud reproductiva e integral de la mujer: Primer lugar nacional en vasectomías sin bisturí con 4 mil 296 procedimientos (12.8 % del total nacional) y tercer sitio en mastografías con 44 mil 993 estudios, además de 8 mil 906 citologías, 36 mil 164 pruebas PCR-VPH, 167 mil kits de menstruación y más de 290 mil anticonceptivos.

En interrupción legal del embarazo, la red creció de 6 a 14 unidades médicas, pasando de 216 procedimientos en 2024 y 418 en 2025 a 578 entre enero y octubre de 2026.

Atención territorial, infancia y salud mental: Las Brigadas Yo Jalisco brindaron 65 mil 315 servicios en 150 jornadas por 106 municipios, mientras que Médicas y Médicos de Jalisco en tu Hogar otorgó 34 mil 817 consultas. Para menores con diabetes tipo 1, el programa Somos Uno y Vamos a Estar Bien atiende a 751 pacientes en 81 municipios con 40 millones de pesos (42.8 % más que en 2025). En salud mental, la Línea 075 del SALME atendió 26 mil 709 llamadas y se impactó a 355 mil 184 adolescentes en prevención de adicciones.

Infraestructura y otros liderazgos: Se entregaron 18 ambulancias, operan 53 centros de salud las 24 horas (en beneficio de 996 mil 632 habitantes) y se rehabilitaron quirófanos en Puerto Vallarta, Yahualica, Ciudad Guzmán y Ocotlán —destacando que el 11.3 % de los egresos en La Barca, Yahualica y Puerto Vallarta corresponden a pacientes de Michoacán, Zacatecas y Nayarit—. Además, sin suspender sesiones de hemodiálisis por calidad del agua, la entidad figura en segundo lugar nacional en tratamientos preventivos contra VIH (PrEP, con 5 mil 944 usuarios) y tercero en esterilización animal (55 mil 978) y certificados de discapacidad (12 mil 266).

VUELACERCAS

¡El Pacífico empieza otra batalla! Charros ya no puede fallar

Por Salvador Cosío Gaona

¡Se canta el playball de la segunda vuelta de la Liga Mexicana del Pacífico! Este martes 24 de noviembre, los diez equipos arrancan nuevamente de cero en victorias y derrotas, pero no en puntos. Y ahí está el detalle: Hermosillo comienza con diez unidades, Guasave con nueve, Mexicali con ocho y Culiacán con siete. El bicampeón Charros de Jalisco apenas tiene cinco. ¡Vaya diferencia para quien pretende alcanzar el tricampeonato!

El sistema es sencillo, aunque no perdona: al terminar diciembre se sumarán los puntos de ambas vueltas y solamente ocho equipos avanzarán a las Fiestas de Enero. Por eso, cada victoria cuenta y cada tropiezo puede salir caro.

Hermosillo terminó como líder de la primera etapa, con 21 triunfos y 14 derrotas. Ahora deberá defender su posición frente a unos Jaguares de Nayarit que apenas consiguieron cuatro puntos y necesitan despertar si no quieren quedarse mirando la postemporada desde casa.

Guasave, segundo con nueve unidades, protagonizó una historia de contrastes: comenzó dominando, llegó a acumular una ventaja importante y después sufrió ocho derrotas consecutivas. Los Algodoneros necesitan recuperar el rumbo cuando visiten a los Cañeros de Los Mochis, quintos con seis puntos. ¡Duelo norteño donde nadie querrá regalar terreno!

Mexicali, tercero con ocho unidades, recibirá a unos Charros que llegan con más obligaciones que certezas. Los Águilas demostraron capacidad para remontar posiciones, mientras Jalisco terminó séptimo, con 18 victorias y 17 derrotas. La barrida final sobre Nayarit permitió salvar una marca positiva, pero no ocultó la irregularidad de un bicampeón que quedó a deber.

Benjamín Gil necesita respuestas inmediatas. El equipo tiene bateadores de poder, experiencia y talento, pero no alcanza con vivir de cuadrangulares y remontadas ocasionales. Hace falta estabilidad en la rotación, un relevo confiable y una ofensiva que responda durante series completas.

La primera prueba será precisamente ante Mexicali. Ganar significaría comenzar a recuperar terreno; perder nuevamente ante un



El aspirante al tricampeonato, cada día parece más alejado de esa posibilidad

rival directo encendería las alarmas. La directiva también tendrá que evaluar si necesita refuerzos. ¡El prestigio no produce carreras y los campeonatos anteriores tampoco regalan puntos!

Culiacán, con siete unidades, recibirá a Navojoa, que terminó último con tres puntos y medio. Los Tomateros cuentan con poder ofensivo y tienen en Joey Meneses, líder de bateo con .366, una de sus principales cartas. Los Mayos, por su parte, necesitan una transformación profunda para abandonar el sótano.

La otra serie inaugural enfrentará a Ciudad Obregón y Mazatlán. Los Yaquis consiguieron cinco puntos y medio, mientras los Venados apenas alcanzaron cuatro y medio. Obregón necesita convertir sus explosiones ofensivas en regularidad; Mazatlán, corregir sus problemas de pitcheo. José Luis Urquídy, con experiencia en Grandes Ligas, representa una carta importante para los sinaloenses.

Así comienza una segunda vuelta con responsabilidades muy distintas: Hermosillo debe defender su ventaja; Guasave, demostrar que superó su desplome; Mexicali quiere mantenerse arriba; Culiacán y Los Mochis buscan consolidarse, y Charros está obligado a recuperar la jerarquía que corresponde a un bicampeón.

Nayarit, Mazatlán y Navojoa tienen menos margen de error, pero todavía pueden meterse en la pelea. La segunda etapa terminará el 30 de diciembre, cuando se definan los ocho invitados a enero.

¡Se acabaron las explicaciones y comienzan los resultados! Charros no puede seguir viviendo de sus dos campeonatos: si quiere el tercero, tendrá que demostrarlo en el terreno. Porque en el Pacífico los puntos no se heredan, las victorias no se compran y hasta los bicampeones pueden quedarse sin fiesta.

opinionsalcosga23@gmail.com
@salvadorcosio1



Entra Argentina en recesión técnica

La nación sudamericana acumuló dos trimestres de contracción económica que alcanzó a 10 de los 15 sectores que integran el indicador económico

MERIDIANO | ARGENTINA

La economía argentina cayó en recesión técnica al registrar dos trimestres consecutivos de retrocesos, de acuerdo con cifras del Instituto Nacional de Estadística y Censos (Indec).

El Estimador Mensual de Actividad Económica (EMAE) reportó una disminución interanual de 1.2 por ciento en septiembre de 2026, mientras que en agosto la caída fue de 1.6 por ciento y en julio de 1.5 por ciento.

A este comportamiento se suma la contracción de 0.6 por ciento del Producto Interno Bruto durante el segundo trimestre, lo que redujo a uno por ciento el crecimiento acumulado entre enero y septiembre frente al mismo periodo de 2025.

No obstante, en la medición desestacionalizada se observó un avance mensual de 1.1 por ciento respecto a agosto.

El deterioro alcanzó a 10 de los 15 sectores que integran el indicador económico, con la pesca como la actividad más perjudicada, al desplomarse 48.6 por ciento anual.



También registraron retrocesos la intermediación financiera, con 11.5 por ciento, la industria manufacturera, con 1.8 por ciento, el comercio mayorista y minorista, con 2.2 por ciento, y el sector agropecuario, con dos por ciento.

Pese a estos resultados, el portavoz presidencial, Adrián Xavier, sostuvo que Argentina cerrará 2026 con crecimiento económico, respaldado, según afirmó, por las proyecciones de analistas.

Ahorcaron en la sierra de Quila al cura que hacía periódicos

Lo aprehendieron en Tecolotlán la madrugada del 25 de junio de 1927, cuando iba a decir misa

En 1932 sacaron sus restos de Quila; hoy los guardan en Guadalajara las religiosas de la congregación que fundó

Jorge Enrique González

El hospital de Tecolotlán estaba en ruinas cuando llegó el nuevo párroco. José María Robles Hurtado, nacido en Mascota, en la actual Diócesis de Tepic, tomó la parroquia de ese pueblo de Jalisco en diciembre de 1920, y el *Diccionario de Historia Cultural de la Iglesia en América Latina* fija su llegada el día 23. Juntó dinero y lo levantó otra vez. Según el mismo diccionario, arregló también la manera de administrarlo y de atender a los enfermos.

Es el único santo nacido en lo que hoy es la Diócesis de Tepic. En las listas de santos mexicanos que revisó *Meridiano* no aparece otro. Robles Hurtado es además uno de los mártires de la Cristiada que Juan Pablo II canonizó en el año 2000.

Cuando llegó a Tecolotlán tenía 32 años y traía la devoción al Sagrado Corazón, que según la Arquidiócesis de Guadalajara prendió entre los vecinos. La biografía que escribió Juan Manuel Robles Gil cuenta que formó grupos de laicos, se ocupó de los obreros y promovió la devoción a la Eucaristía. Publicar le venía de lejos. De seminarista mandaba versos a publicaciones católicas, según semblanzas que circulan sin firma, y el Seminario de Guadalajara le cuenta 60 composiciones en verso. En Tecolotlán siguió con la prensa y sacaba un periódico, «La Luz del Hogar», de acuerdo con Robles Gil.



Cuando el gobierno suspendió el culto público, consagró la parroquia al Corazón de Jesús y, de acuerdo con la arquidiócesis, puso como señal una cruz en un promontorio conocido como La Loma. La misma fuente dice que los agentes del gobierno lo tomaron como un desafío y le tendieron un cerco. En la entrada del diccionario, el historiador Fidel González Fernández escribe que la cruz se consideró un delito.

Eran los días de la Cristiada, y el 2 de enero de 1927 se escondió en la casa de la familia Agraz. Desde ahí seguía a sus feligreses y rezaba por la paz, según la arquidiócesis. Ni escondido dejó de escribir, y Robles Gil agrega que en esos días redactó las reglas de su congregación. Después del 26 de febrero supo que había orden de aprehender a los sacerdotes. Sus amigos le pidieron que se fuera y no hizo caso. «Estamos en las manos de Dios», dijo, de acuerdo con Robles Gil y con el diccionario.

Llevaba casi seis meses escondido cuando, la madrugada del 25 de junio, los soldados rodearon la casa. Él se preparaba para decir misa. Robles Gil escribe que la registraron por orden del coronel Calderón, que había recibido un telegrama: «Procédase con todo rigor en contra del cura rebelde». Lo llevaron al cuartel de los agraristas y ahí pasó el día y parte de la noche.

Los vecinos intentaron salvarlo por la vía legal y no pudieron. La arquidiócesis asegura que la justicia federal le había concedido un amparo. Esa noche unas señoras quisieron hablar con él, y lo más que consiguieron fue que uno de los guardias les entregara su breviario. Adentro venía un poema suyo, y uno de los versos dice: «Un Padre, espera a sus hijos, a todos, allá en el Cielo».

A medianoche lo sacaron con las manos atadas y lo hicieron caminar hacia la sierra de Quila. Robles Gil cuenta que, cuando ya no podía, un soldado le cedió su caballo.

Ya era la madrugada del 26 de junio de 1927 cuando se detuvieron debajo de un roble. Pidió unos minutos, rezó de rodillas y al levantarse bendijo su parroquia, y en voz alta perdonó y bendijo a quienes lo iban a matar, según la arquidiócesis. Una revista de los Caballeros de Colón, la organización católica a la que pertenecía, publicó en 2005 que a uno de los soldados le dio una vela para que se alumbrara. Entre los que estaban ahí iba Enrique Vázquez, agrarista y compadre suyo, como lo nombran Robles Gil y el diccionario. La soga, dice la arquidiócesis, la tomó él mismo, la bendijo, la besó y se la echó al cuello.

El cuerpo quedó al pie del árbol. Robles Gil escribe que los soldados mandaron a unos arrieros a avisar en Quila que ahí había un muerto, y que unos trabajadores de una carbonera lo enterraron sin saber que era el párroco de Tecolotlán. Al día siguiente, el 27, la gente de Quila, un pueblo que hoy pertenece al municipio de Tecolotlán, lo desenterró, lo llevó al pueblo, lo veló y lo sepultó otra vez.

Ahí estuvo cinco años, hasta que el 26 de junio de 1932, con permiso de José Garibi Rivera, obispo auxiliar de Guadalajara y compañero suyo en el seminario, sus restos salieron de Quila rumbo al Templo Expiatorio de Guadalajara. Lo registran la arquidiócesis, Robles Gil y el diccionario. Hoy están en Guadalajara, con las Hermanas del Corazón de Jesús Sacramentado, la congregación que fundó en 1918.

///

Para saber más leer

Fidel González Fernández, «Robles Hurtado, San José María», en *Diccionario de Historia Cultural de la Iglesia en América Latina*, dhial.org.

Arquidiócesis de Guadalajara, «San José María Robles Hurtado», en Beatos y Santos de Jalisco, arquidiocesisgdl.org.

Juan Manuel Robles Gil, «José María Robles Hurtado, Santo», *Catholic.net*.

Seminario Diocesano de Guadalajara, «San José María Robles Hurtado», semguad.org.mx.

Fidel González Fernández, *Sangre y corazón de un pueblo*, tomo II, Arquidiócesis de Guadalajara, 2008.

Pedro A. Moreno, «A Special Heart with a Special Beat», *Columbia*, Caballeros de Colón, febrero de 2005.

Instituto de Información Estadística y Geográfica de Jalisco, *Tecolotlán. Cuadernillo municipal 2026*.

Culminan rehabilitación de la Alberca Olímpica de La Loma

Instalaciones acuáticas modernizadas permitirán competencias oficiales y el entrenamiento integral de infantes y familias

REDACCIÓN



Atletas, niñas, niños y familias de la capital dispondrán de instalaciones acuáticas de nivel competitivo tras la rehabilitación integral del complejo acuático ubicado en el parque La Loma. La intervención sobre este inmueble rescata un centro neurálgico para la activación física, garantizando condiciones seguras, salubres y modernas para la recreación social y la práctica de disciplinas acuáticas en la entidad.

Con una alberca techada de cincuenta metros de longitud y diez carriles debidamente alineados, el inmueble cumple con los estándares técnicos avalados por la Comisión Nacional de Cultura Física y Deporte. El complejo incorporó un sistema electrónico de cronometraje y tableros digitales de resultados, aditamentos tecnológicos que colocan al recinto en aptitud reglamentaria para albergar justas y certámenes de natación de escala regional y nacional.

Los trabajos de modernización abarcaron también la reconstrucción completa del área de gradas, los módulos sanitarios y las zonas de regaderas, garantizando higiene y comodidad para los usuarios cotidianos y espectadores. Asimismo, se integró una rampa de acceso universal pensada específicamente para personas con discapacidad motriz, facilitando el tránsito libre de barreras arquitectónicas hacia todas las áreas del centro deportivo.

Respaldar el talento local para que no deba migrar hacia otras entidades en busca de infraestructura idónea motivó una asignación presupuestal superior a los cincuenta y seis millones de pesos, señaló el gobernador del estado, doctor Miguel Ángel Navarro Quintero. El mandatario puntualizó que la obra prioriza la formación temprana de las infancias y consolida espacios donde la convivencia familiar y la disciplina deportiva converjan de manera cotidiana.

Paralelamente, los programas de iniciación acuática abrirán turnos matutinos y vespertinos para que las infancias dominen los principios básicos de la natación, técnica fundamental para el desarrollo psicomotriz y la seguridad personal. Aprender a nadar en un entorno techado y supervisado por instructores certificados previene accidentes y fortalece la salud cardiovascular de las nuevas generaciones.

Dicha transformación dota a las asociaciones deportivas de un escenario profesional para concentrar selecciones y planificar campamentos intensivos de entrenamiento sin interrupciones por causas climatológicas. Al contar con una alberca reglamentaria dentro de su propia ciudad, los nadadores de alto rendimiento optimizan sus tiempos de preparación y elevan su competitividad rumbo a los campeonatos nacionales y selectivos internacionales.

Comunidades y familias de la capital recuperan así el dinamismo comunitario del parque La Loma como semillero de atletas y punto de encuentro recreativo. La restitución de este patrimonio público asegura que la población cuente con alternativas formativas saludables, consolidando al deporte como una herramienta accesible para fortalecer el tejido social en todo el municipio.



Dejó el Mundial 2026 una gran ocupación hotelera

La secretaria de Turismo, Michelle Fridman, defendió los beneficios económicos y turísticos que dejó el campeonato internacional

MERIDIANO | JALISCO

La secretaria de Turismo de Jalisco, Michelle Fridman, defendió los beneficios económicos y turísticos que dejó la Copa Mundial de 2026 en la entidad, luego de que legisladores cuestionaran el impacto del evento.

Como parte de sus argumentos, señaló que la ocupación hotelera en la Zona Metropolitana de Guadalajara pasó de 56.8 por ciento en junio de 2025 a 58.6 por ciento en el mismo mes de 2026.

Aunque reconoció que el incremento fue moderado, sostuvo que la llegada de visitantes fue considerablemente mayor, debido a que este año se contó con una oferta más amplia de habitaciones y se registraron tarifas hoteleras más elevadas.

La funcionaria también destacó que la actividad relacionada con el torneo no se concentró únicamente en Guadalajara, ya que se organizaron eventos y actividades en distintos municipios de Jalisco con importante afluencia turística.

De acuerdo con Fridman, esta estrategia buscó distribuir la derrama económica y ampliar los

Instala IMSS tomógrafo de alta tecnología en el Hospital 42

El dispositivo permitirá obtener imágenes médicas con mayor precisión y en menor tiempo, facilitando la detección y evaluación de padecimientos cardiovasculares, neurológicos y oncológicos

MERIDIANO | PUERTO VALLARTA

El Instituto Mexicano del Seguro Social (IMSS) en Jalisco confirmó la instalación de un tomógrafo de 256 cortes en el Hospital General de Zona No. 42 de Puerto Vallarta, equipo que permitirá fortalecer los servicios de diagnóstico para más de 254 mil derechohabientes de la región.

La nueva tecnología, que comenzó a recibir pacientes el pasado 17 de noviembre, forma parte de la estrategia nacional "12 acciones en 120 días", impulsada por el director general del instituto, Zoé Robledo Aburto, y representa una mejora en la capacidad de atención del centro hospitalario.

De acuerdo con el IMSS, el dispositivo permitirá obtener imágenes médicas con mayor precisión y en menor tiempo, facilitando la detección y evaluación de padecimientos cardiovasculares, neurológicos y oncológicos, además de lesiones que requieren estudios especializados.

La incorporación de este equipo también busca proporcionar mejores herramientas al personal médico para agilizar los diagnósticos y ofrecer atención más oportuna a los pacientes de Puerto Vallarta y municipios cercanos.





Devuelven a Senegal el título de la Copa Africana de Naciones

El Tribunal de Arbitraje Deportivo determinó que el árbitro Jean-Jacques Ndala tenía la autoridad para reanudar la final, pese a que los jugadores senegaleses abandonaron momentáneamente el campo en protesta por un penalti

MERIDIANO | DEPORTES

La selección de Senegal recuperó oficialmente el campeonato de la Copa Africana de Naciones, luego de que el Tribunal de Arbitraje Deportivo (TAS) revocara la resolución de la Confederación Africana de Futbol que había declarado campeón a Marruecos con un marcador administrativo de 3-0.

El organismo deportivo determinó que el árbitro Jean-Jacques Ndala tenía la autoridad para reanudar la final, pese a que los jugadores senegaleses abandonaron momentáneamente el campo en protesta por un penalti señalado en favor del conjunto marroquí durante los últimos minutos del tiempo reglamentario.

La decisión fue respaldada por unanimidad por los tres jueces del tribunal.

Con este fallo, se reconoce nuevamente el triunfo de Senegal, que había ganado 1-0 en tiempo extra durante una final disputada en enero y marcada por momentos de tensión dentro y fuera de la cancha.

El TAS argumentó que la regla que sanciona a un equipo por negarse a jugar solo es aplicable cuando esa conducta provoca que el árbitro suspenda definitivamente el encuentro, situación que no ocurrió en este caso.

Tras conocerse la resolución, la Federación Senegalesa de Futbol celebró el resultado en redes sociales con el mensaje: "Una vez más y para siempre, campeones de África".





EN EL MUNDIAL SUB-17

Golea México 4-0 a Camerún y avanza a dieciseisavos

Con el boleto a la siguiente ronda asegurado, el equipo mexicano buscará cerrar la fase de grupos con otro resultado favorable cuando enfrente a Venezuela en la última jornada

MERIDIANO | DEPORTES

La Selección Mexicana consiguió su clasificación a los 16avos de final de la Copa del Mundo Sub-17, que se disputa en Qatar, tras imponerse con autoridad por 4-0 ante Camerún.

Luego de una primera mitad con dificultades para generar peligro, el conjunto tricolor abrió el marcador al minuto 51 mediante un remate de Jesús de Miguel.

Posteriormente, Miguel Rivera y Adán Sánchez ampliaron la ventaja, mientras que Gerson Gutiérrez aportó un doblete para sellar la goleada y colocar a México en el primer puesto de su grupo.

Con el boleto a la siguiente ronda asegurado, el equipo mexicano buscará cerrar la fase de grupos con otro resultado favorable cuando enfrente a Venezuela en la última jornada.

El encuentro será clave para definir su posición entre los mejores líderes de la primera etapa del torneo y conocer las condiciones con las que llegará a la ronda de eliminación directa.





JARDINES DE SAN JUAN
FUNERARIA PTO. VALLARTA

BENEFICIOS

Facilidad de pago

No requiere liquidación para hacer uso del servicio contratado.

Contrato Registrado ante PROFECO

No tiene caducidad

Seguro de saldo deudor*

Transferible 100% a familiares y/o cualquier persona

322 211 0221

ISO 9001:2015 Álica*

